

# HANDBOOK PTMB FK SCU 2023

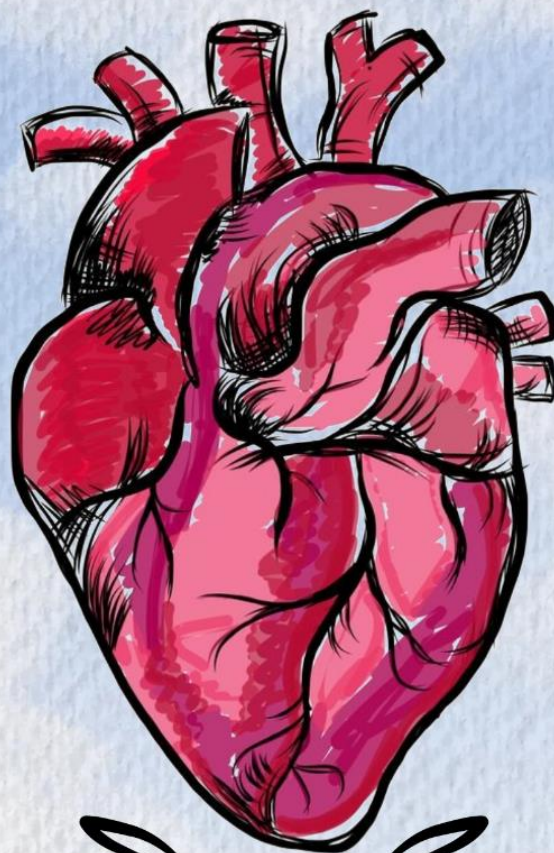

## ARTERIA

A Regeneration of a new Era To Raise  
Responsibility, Innovation, and Adaptability

## HYMNE DAN MARS

### Hymne SCU

Terpaku ku terpesona, bergetar rasa di dada  
Pandang keagungan kharisma, Panji Soegijapranata  
Nyala api pun membara, membakar merasuk sukma  
Tuk belajar menggapai cita, berpadu bangun negara

Berteladan baktimu (Soegijapranata)  
Berlandaskan imanku (Kasih Kristiani)  
Indonesia Tanah Negeriku, Baktiku kepadamu

Kini almamaterku (Soegijapranata)  
Dengan janji suciku (Kasih Kristiani)  
Pancasila Jalan hidupku, Jayalah Indonesia  
Jayalah Indonesia

### Link:

**Hymne SCU:** [https://www.youtube.com/watch?v=WWII7d1-9M4&ab\\_channel=TatiMira](https://www.youtube.com/watch?v=WWII7d1-9M4&ab_channel=TatiMira)

**Mars SCU:** [https://www.youtube.com/watch?v=8VFK\\_bnUC2k&ab\\_channel=TatiMira](https://www.youtube.com/watch?v=8VFK_bnUC2k&ab_channel=TatiMira)

### Mars SCU

Bangkit Civitas Akademika  
Tegakkan pribadi tanpa noda  
Tuntut ilmu dan menggapai cita  
Berlandaskan teladan Soegijapranata

Dengar derap debur pembangunan  
Amalkan Tri Dharma murni benar  
Baktikan diri tuk nusa bangsa  
Berlandaskan berpijak berdasar  
Semangat Soegijapranata

Gerakkan semangat tuk belajar  
Raihlah puncak keserjanaan  
Jangan tinggal iman keTuhanan  
Curahkan daya untuk membangun  
Nusa Bangsa Indonesia

Bangkit Civitas Akademika  
Tegakkan pribadi tanpa noda  
Tuntut ilmu dan menggapai cita  
Berjayalah almamater kita Unika  
Soegijapranata  
Unika Soegijapranata

## YEL-YEL & JINGLE

### Yel-yel PTMB FK

#### **Spongebob**

Fk scu siap

Siapp ...

Sekali lagi siap

Siap ...

Masuknya susah banyak tugasnya

Kedokteran

Kelasnya pagi pulang sore

Kedokteran

Bukunya tebal ujiannya banyak

Kedokteran

Praktikum skill lab sehari hari

Kedokteran

Kami dari

Kedokteran

Kami dari

Kedokteran...

Anak fk kalian siap mengabdikan?

Siapp

Dengan apa kalian siap?

#### **Upin-Ipin**

Kami siap dengan buku

Tipis tebal tak masalah

Jangan lupa ada jurnal

Yang harus kami baca

Menggambar kami jagonya

#### **Mars Perindo**

Hai semwa (semua) teman-teman warga unika

Arahkan pandanganmu ke efka (fk)

Kami sudah cantik ganteng juga rajin

Kenalan jangan ragu ragu lagi

Walau ku sibuk

Tapi masih bisa nongki

Belajar bareng jadi rutinitasku

Begadang makanan setiap malam

Berjuang bersama demi masa depan

Melayani sebagai dokter hebat

Tanpa saling jatuhkan karna (karena) efka (fk)

No one left behind

No one left behind

Bersama ARTERIA

Wah Teman-teman kenalin lagi donk siapa

kitab

Okee siapp

Kita anak FK lewat dlu boss

Senggol dong massehhhh

#### **Cikini**

Kita fk dari bsb

Slalu sigap siap dan juga kreatif

Tak lupa juga hatinya

Tanggung jawab adalah jalan hidupku

Anak fk yang paling keren

Mampu beradaptasi di mana aja

Rendah hati sikap yang pasti

Laprak histo dan anatomi  
Campur campur di byokimya (biokimia)  
Tak lupa jua fisiologi

Ujian tengah dan ujian akhir blok  
Skilep pebeel juga escepe (Skill lab PBL  
juga SCP)

Sudah jadi bestie kami semua  
Siap jadi mantu idaman

Teman teman mana semangatmu? Ini  
semangatku

Kalo gitu disapa yuu penontonnya

Hingga mampu memberikan inovasi

Teman teman udah cape belum  
Belummm

Kita darimana adik-adik??

### **Indomie**

~ dari sabang sampai merauke,  
dari miangas sampai pulau rote

Indonesia tanah airku, Unika almamaterku ~

### **Jargon:**

PTMB FK ARTERIA!

Bertanggung jawab, adaptif, dan inovatif

*Link*

**Yel-yel PTMB FK ARTERIA 2023:**

<https://youtu.be/kAolTzszxM>

## **Jingle PTMB FK**

Pagi ke pagi, kubersiap tuk berlari  
Mengejar mimpi  
Kan ku ukir semua angan-angan dan alunan  
hidupku

Pilu membiru, masa yang telah berlalu  
Membangunkanku  
Tinggalkan temaram bawa ku menunggang  
badai berderu

Mampukah raga s'lalu jaga?  
Hilangkan ragu mendayu  
Hingga berlabuh penuh arsa

Langkah tuju tak pasti  
Sendu kan s'lalu hampiri  
Hingga kan ku kejar mentari  
Langkahku kian berseri  
Sukmaku akan bernyanyi  
Uuuuuu.....

Renjanaku sempurna  
Seketika t'lah sirna  
Kuperoleh hal berharga

*Link*

**Jingle PTMB FK ARTERIA 2023:**

<https://youtu.be/Padflnme5hA>

Mampukah raga s'lalu jaga?  
Hilangkan ragu mendayu  
Hingga berlabuh penuh arsa

Mampukah raga s'lalu jaga?  
Hilangkan ragu mendayu  
Hingga berlabuh penuh arsa

Langkah tuju tak pasti  
Sendu kan s'lalu hampiri  
Hingga kan ku kejar mentari  
Langkahku kian berseri  
Sukmaku akan bernyanyi  
Uuuuuu.....

Langkah tuju tak pasti  
Sendu kan s'lalu hampiri  
Hingga kan ku kejar mentari  
Langkahku kian berseri  
Sukmaku akan bernyanyi  
Uuuuuu.....

Tawa dan air mata berharga  
Lukiskan kisah kita bersama di ARTERIA

## **Visi dan Misi Fakultas Kedokteran dan Program Studi**

### **1. Visi**

#### **a. Visi Fakultas Kedokteran Universitas Katolik Soegijapranata**

Menjadi Komunitas akademik yang berkualitas dan profesional dalam pendidikan, penelitian, dan pengabdian kepada masyarakat di bidang kedokteran dengan dilandasi nilai-nilai Kristiani, pada tahun 2030.

#### **b. Visi Program Studi Kedokteran Fakultas Kedokteran Universitas Katolik Soegijapranata**

Menghasilkan lulusan sarjana kedokteran yang berkualitas dan profesional di daerah tertinggal, perbatasan, dan kepulauan dengan dilandasi nilai-nilai Kristiani.

### **2. Misi**

#### **a. Misi Fakultas Kedokteran Universitas Katolik Soegijapranata**

- 1) Menyelenggarakan pendidikan dokter yang berkualitas dalam rangka menghasilkan lulusan yang unggul, kompeten, humanis, tangguh dilandasi nilai-nilai Kristiani;
- 2) Melaksanakan penelitian di bidang ilmu kedokteran dan kesehatan untuk meningkatkan status kesehatan dan kualitas hidup manusia yang dilandasi nilai-nilai Kristiani;
- 3) Melaksanakan pengabdian kepada masyarakat untuk meningkatkan status kesehatan dan kualitas hidup masyarakat yang dilandasi nilai-nilai Kristiani;
- 4) Membentuk jejaring dengan pemangku kepentingan di bidang kedokteran dan kesehatan untuk meningkatkan status kesehatan dan kualitas hidup masyarakat.

#### **b. Misi Program Studi Kedokteran Fakultas Kedokteran Universitas Katolik Soegijapranata**

- 1) Menyelenggarakan pendidikan untuk menghasilkan sarjana kedokteran yang berkualitas dan profesional yang berbasis pada masalah kesehatan masyarakat dan kearifan lokal di daerah tertinggal, perbatasan dan kepulauan;
- 2) Melaksanakan penelitian dan pengabdian kepada masyarakat yang terintegrasi untuk memberikan kontribusi nyata bagi upaya peningkatan status kesehatan dan kualitas hidup masyarakat

# STRUKTURAL & PENGENALAN STAF FK

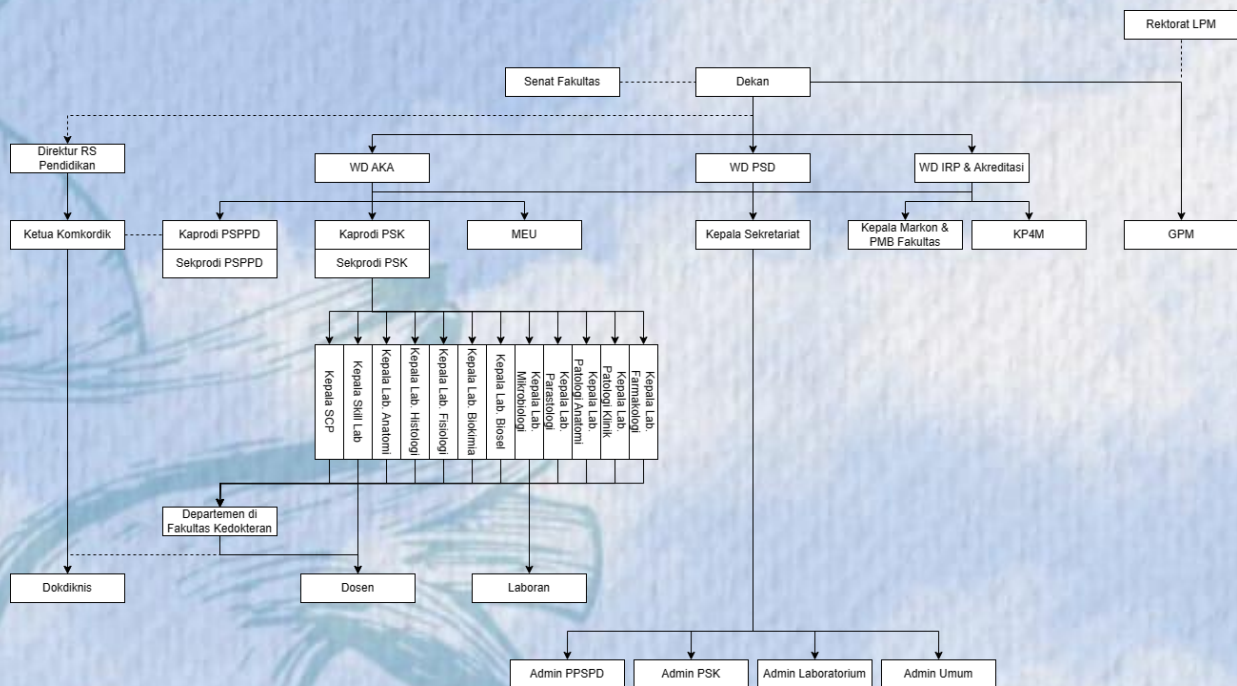

## Keterangan:

- Dekan : dr. Johnsinar Silalahi, M.Si.Med., Sp.B., Subsp.Ped(K)
- Wakil Dekan Bidang Akademik, Kemahasiswaan, dan Alumni : dr. Linda Anastasia, Sp. KJ
- Wakil Dekan Bidang Prasarana dan Sumber Daya : dr. Mayang Setyaningsih, M. Biomed
- Wakil Dekan Bidang Inovasi, Riset, Publikasi, dan Akreditasi : dr. Gregorius Yoga Panji Asmara, S.H., M.H., C.L.A, C.C.D, C.M.C
- Ketua Program Studi Kedokteran : dr. Ratna Shintia Defi, M. Biomed (AAM)
- Ketua Program Studi Pendidikan Profesi Dokter : dr. Marcella Trixie Kartika Novianingrum, Sp. A
- Sekretaris Program Studi Kedokteran : dr. Monica Paotiana, M.Gizi
- Sekretaris Program Studi Pendidikan Profesi Dokter : dr. To Lidwina Prillya Indra C, M.Biomed
- Kepala *Medical Education* : dr. Justinus Kurniabudhi Novarianto, M.Pd.Ked

*Unit*

Kepala Pengkajian, Pengembangan, Penelitian, dan Pengabdian Masyarakat	: dr. Daniel Cahyadi, M.Biomed
Kepala <i>Marketing and Communication</i>	: Ns. Fajar Widhi Atmojo, S.Kep
Koordinator Gugus Penjaminan Mutu	: dr. Maya Yanuarty, M. Biomed
Kepala Sekretariat	: Tri Hastuti Ambarwati, SS
Kepala <i>Skills Laboratory</i>	: dr. Anindyo Pradipta Suryo, M.H
Kepala <i>Soegijapranata Community Project</i>	: dr. Matilda Stella Pradnya, MPHE
Kepala Laboratorium Anatomi	: dr. Aji Nawa Irawan Putro, Sp. B
Kepala Laboratorium Histologi	: dr. Henrita Ernestia, M. Biomed (AAM)
Kepala Laboratorium Fisiologi	: dr. Mayang Setyaningsih, M. Biomed
Kepala Laboratorium Biokimia	: Ferdinandus Krisna Pukan, S.Si., M.Sc
Kepala Laboratorium Mikrobiologi	: dr. Eviana Budiartanti Sutanto, M. Biomed
Kepala Laboratorium Parasitologi	: dr. Fransisca Prameshinta Hadimarta, M.Si.Med
Kepala Laboratorium Patologi Anatomi	: dr. Nani Widjaja Budi Hartono, M.Si.Med., Sp.PA
Kepala Laboratorium Farmakologi	: dr. Daniel Cahyadi, M.Biomed
Kepala Laboratorium Biologi Sel	: dr. Sugeng Ibrahim, M. Biomed (AAM)
Kepala Laboratorium Patologi Klinik	: dr. Cynthia. Sp.PK



## DAFTAR DOSEN FK SCU

No	Nama Dosen	Mata Kuliah yang Diampu / Departemen
1	dr. Alberta Widya Kristanti,Sp. THT-KL	THT, FISILOGI
2	dr. Anindyo Pradipta Suryo, M.H	ETIKA HUMANIORA, ANATOMI, SCP
3	dr. Aprillia Karen Mandagie, Sp.KK	KULIT
4	dr. Cynthia, Sp.P.K.	PATOLOGI KLINIK
5	dr. Daniel Cahyadi, M.Biomed	FARMAKOLOGI
6	dr. Edward Hartono, M.ARS	ILMU KESEHATAN MASYARAKAT, FISILOGI
7	dr. Eviana Budiartanti Sutanto, M.Biomed	MIKROBIOLOGI, HISTOLOGI
8	Ferdinandus Krisna Pukan, S.Si., M. Sc	BIOSEL DAN BIOMOLEKULER, BIOKIMIA, FISILOGI
9	dr. Ferry Santoso, Sp.OG., M.Biomed	OBSGIN, FISILOGI
10	dr. Fransisca Pramesshinta Hardimarta, M.Si.Med	PARASITOLOGI, MIKROBIOLOGI, IMUNOLOGI
11	dr. Gregorius Yoga Panji Asmara, S.H., M.H., C.L.A., C.C.D., C.M.C.	ETIKA HUMANIORA
12	dr. Henrita Ernestia, M.Biomed (AAM)	HISTOLOGI, MIKROBIOLOGI
13	dr. Indra Adi Susianto, M.Si.Med., Sp.OG.	OBSGIN
14	dr. Jessica Christanti, M.Kes	ILMU KESEHATAN MASYARAKAT, PATOLOGI ANATOMI
15	dr. Jonsinar Silalahi, M.Si.Med., Sp.B., Subsp.Ped(K)	ANATOMI, BEDAH
16	dr. Linda Anastasia, Sp.KJ	PSIKIATRI
17	dr. Marcella Trixie, Sp.A	ANAK
18	dr. Maya Yanuarty, M.Biomed	PARASITOLOGI, ANATOMI
19	dr. Mayang Setyaningsih, M.Biomed	FISILOGI, IMUNOLOGI, SCP
20	dr. Monica Paotiana, M.Gz	GIZI
21	dr. Nathalia Safitri,SpGK	GIZI

22	Perigrinus Hermin Sebong, M.PH	ILMU KESEHATAN MASYARAKAT, SCP
23	dr. Ratna Shintia Defi, M.Biomed (AAM)	HISTOLOGI, MIKROBIOLOGI
24	dr. Rezka Dian Trisnanto, Sp.An	ANESTESIOLOGI
25	dr. Sugeng Ibrahim, M.Biomed (AAM)	BIOSEL DAN BIOMOLEKULER, BIODIAGNOSTIK
26	dr. To Lidwina, M.Biomed	BIODIAGNOSTIK
27	dr. Vania Angeline Bachtiar, Sp.N	NEUROLOGI, FISILOGI
28	dr. Matilda Stella Pradnya, MHPE	MEDICAL EDUCATION, SCP
29	dr. Justinus Kurniabudhi Novarianto. M.Pd.Ked	MEDICAL EDUCATION
30	dr. Patricia Vanessa Antolis, MH, Sp. A	ANAK
31	dr. Elva Kadarhadi, Sp. DV	KULIT
32	dr. Septin Kamilia Patinggi, M. Si Med, Sp.B	BEDAH, ANATOMI
33	dr. Aji Nawa, M.Si Med, Sp.B	BEDAH, ANATOMI
34	dr. Risa Puista Kusumawardani, Sp.S, M.Si Med	NEUROLOGI
35	dr. Nani Widjaja Budi Hartono, M.Si.Med., Sp.PA.	PATOLOGI ANATOMI
36	dr. Andreas Agung Winarno, M.Kes., Sp.PK	PATOLOGI KLINIK
37	dr. Susanto Winarko, M.Biomed., Sp.PA.	PATOLOGI ANATOMI
38	dr. Ari Setiawan, M.Si.Med., Sp.B	BEDAH
39	dr. Antonius Sarwono, Sp. BTKV	BEDAH
40	dr. ME Wati Windayani, Sp.GK	GIZI
41	dr. Elisabeth Endang Sri Mariani, Sp.KFR	REHABILITASI MEDIK
42	dr. FX. Joko Prasajo, Sp.PD	INTERNA
43	Dra. Probowati, S.Psi, M.Psi	ETIKA HUMANIORA

## DAFTAR TENDIK DAN LABORAN FK SCU

1	Tri Astuti Ambarwati, S.S	:	Kepala Sekretariat Fakultas Kedokteran
2	Ns. Fajar Widhi Atmojo, S.Kep., M.H	:	Kepala Marketing & Communication Fakultas Kedokteran Laboran Clinical Skills Lab
3	Sabrina Dwie Karunia, S.Si., M.Pd	:	Laboran <i>Clinical Skills Lab</i> Laboran <i>Soegijapranata Community Project</i> Laboran Patologi Anatomi
4	Ahmad Solikin, S.Si	:	Laboran Parasitologi Laboran Biokimia Laboran Biologi sel
5	Lobertus Tri Haryanto, S.Pd	:	Laboran Patologi Klinik Laboran Fisiologi Laboran Anatomi Laboran Biologi Sel
6	Matheus Noreng, Amd.AK	:	Laboran Farmakologi Laboran Anatomi
7	Brigitta Erlie Mutiara Yuliasuti, S.Si	:	Laboran Fisiologi Laboran Parasitologi Laboran Histologi
8	Florentina Anggi Krisnawati Paska, S.Tr.AK	:	Laboran Histologi Laboran Patologi Klinik Laboran Patologi Anatomi
9	Sella Oktaviana, S.Si	:	Laboran Farmakologi Laboran Mikrobiologi Laboran Biokimia
10	Petrus Sumardi	:	Admin
11	Bayu Adi Saputra, S.H	:	Admin
12	Adhek Tanyo Mahendra, S.H	:	Admin
13	Roy Yamiato	:	Rumah Tangga

## ADMINISTRASI & PEMBAYARAN

Untuk pembayaran UKT dapat dikirimkan melalui :

1. ATM BCA
2. *Virtual Account* masing-masing dapat dilihat melalui *website* <https://sintak.unika.ac.id/>

Mengenai sistem pembayaran uang kuliah, harap memperhatikan hal-hal berikut ini:

1. Tagihan UKT dapat dilihat melalui website *sintak.unika.ac.id*
2. Pembayaran dilakukan sesuai tenggat waktu yang ditetapkan dalam sintak UNIKA. Apabila melebihi tenggat waktu yang ditetapkan, akan dikenakan denda 10%
3. Lunas pembayaran UKT merupakan salah satu syarat untuk dapat melakukan KRS *online*
4. Pembayaran WAJIB menggunakan *VIRTUAL ACCOUNT (VA)* UKT Bank BCA. Apabila pembayaran tidak menggunakan *VIRTUAL ACCOUNT*, maka akan mempersulit proses administrasi keuangan maupun akademik mahasiswa.

## PEMBELAJARAN DI FAKULTAS KEDOKTERAN

### Profil Lulusan FK SCU

Kode	Profil Lulusan	Deskripsi
PL-1	<i>Health Educator</i>	Lulusan yang memberikan pengetahuan kepada masyarakat dalam memahami masalah kesehatan yang berbasis kearifan lokal
PL-2	<i>Health Advocate</i>	Lulusan yang memiliki kemampuan dalam mendampingi dan melakukan pendekatan kepada pemangku kepentingan dalam permasalahan Kesehatan
PL-3	<i>Health Consultant</i>	Lulusan yang memiliki kemampuan dalam memberikan pertimbangan dalam permasalahan kesehatan yang berbasis kearifan lokal
PL-4	<i>Health Researcher</i>	Lulusan yang mampu melakukan penelitian dalam rangka pemecahan masalah kesehatan di sekitarnya yang berbasis kearifan lokal
PL-5	<i>Medical Expert</i>	Lulusan yang mampu menjadi penyedia layanan kesehatan dengan menerapkan pengetahuan dan keterampilan di bidang kedokteran

# PROSES PEMBELAJARAN DI FK SCU

Sistem pembelajaran di FK Unika Soegijapranata dilaksanakan melalui kurikulum berbasis kompetensi dengan pendekatan SPICES (*Student Centered, Problem Based, Integrated, Community Based, Early Clinical Exposure and Systematic*). sistem pembelajaran yang digunakan pada FK adalah sistem blok dimana pembelajaran dilakukan secara terintegrasi berbagai disiplin ilmu dengan pendekatan sistem organ. Kompetensi dipilih dalam 21 blok yang dicapai dalam 7 semester, dimana setiap semester terdiri dari 3 blok dengan waktu berlangsung masing – masing blok adalah selama 6 minggu.

Metode pembelajaran yang diterapkan pada sistem blok adalah sebagai berikut:

## 1. Perkuliahan

Perkuliahan dilaksanakan sebagai pengantar atau penunjang yang bertujuan untuk penstrukturan materi, penjelasan subjek yang dirasa sulit, diskusi materi yang tidak tercantum dalam tutorial, memberikan pandangan multidisiplin ilmu dan mengintegrasikan pengetahuan.

## 2. Tutorial

Merupakan proses pembelajaran dengan diskusi dalam kelompok dimana setiap kelompok terdiri dari 6-10 mahasiswa dengan seorang dosen sebagai fasilitator. Setiap minggu mahasiswa diberikan sebuah skenario yang sesuai dengan tema Blok yang sedang ditempuh dan mahasiswa dituntut secara aktif dalam mencapai sasaran belajar dengan aktif berdiskusi, aktif mencari informasi/referensi, aktif belajar mandiri maupun berkelompok. Setiap skenario terbagi menjadi dua pertemuan dengan menggunakan metode Seven Jumps, dimana Langkah 1-5 dilaksanakan pada pertemuan pertama , Langkah ke 6 adalah belajar mandiri di luar kelas dan Langkah ke 7 dilaksanakan pada pertemuan kedua

## 3. Skill Lab

Merupakan proses pembelajaran dimana mahasiswa diajarkan mengenai keterampilan klinik dengan model role play atau manekin/alat peraga. Keterampilan klinik yang diajarkan seperti melatih kemampuan komunikasi, anamnesis, pemeriksaan fisik, keterampilan klinik dasar, prosedur diagnostik dan terapi. Pembelajaran dilakukan secara kelompok, dimana mahasiswa dibagi menjadi 8-10 mahasiswa per kelompok dengan dibimbing oleh dosen sebagai trainer/instruktur.

#### **4. Praktikum**

Merupakan kegiatan di laboratorium yang menunjang teori dengan menyesuaikan tema pembelajaran yang diberikan. Laboratorium di FK Unika adalah laboratorium anatomi, histologi, biokimia, fisiologi, biologi seluler, patologi klinik, patologi anatomi, parasitologi, mikrobiologi dan farmakologi.

#### **5. Pleno**

Pleno merupakan kegiatan pembelajaran yang dilaksanakan setelah diskusi tutorial pertemuan kedua dengan menghadirkan pakar yang terkait dengan skenario yang didiskusikan serta dipandu oleh moderator. Pada kegiatan pembelajaran ini, mahasiswa diminta melakukan presentasi sesuai dengan hasil diskusi tutorial dan dapat menyampaikan pertanyaan yang akan dikonfirmasi oleh pakar.

#### **6. Soegijapranata Community Project (SCP)**

Merupakan program pembelajaran dimana mahasiswa dibagi dalam kelompok yang beranggotakan sebanyak 5 mahasiswa dengan 1 orang pembimbing. Pada program Field Lab setiap kelompok diterjunkan dalam masyarakat seperti keluarga, panti asuhan, pondok pesantren, PKK, dan Puskesmas. Setiap kelompok akan menelaah permasalahan kesehatan pada masyarakat sasaran kemudian membuat prioritas masalah kesehatan dan menyusun rancangan program untuk memecahkan permasalahan tersebut.

#### **7. Belajar Mandiri**

Mahasiswa belajar mandiri berdasarkan tujuan blok dan tujuan skenario, namun dapat dikembangkan berdasarkan referensi yang direkomendasikan atau sumber – sumber yang diperoleh dari internet.

Penilaian pembelajaran selama perkuliahan dilaksanakan dengan beberapa metode:

1. Ujian Tengah dan Akhir Blok yang dilaksanakan setiap minggu tiap blok.
2. Ujian OSCE dilaksanakan pada akhir Keterampilan Klinik
3. Ujian SCP yang dilaksanakan pada akhir semester.
4. Ujian SOCA yang dilaksanakan setiap Blok
5. Ujian Responsi praktikum yang dilaksanakan pada akhir blok.

## DISTRIBUSI MATA KULIAH DI PRODI SARJANA

NO	KODE MATA KULIAH	NAMA MATA KULIAH	BOBOT SKS
<b>SEMESTER I</b>			
1	FKS011B11	Blok Pendidikan Kedokteran dan Humaniora	5
2	FKS021B12	Blok Sel, Biomolekuler dan Jaringan	5
3	FKS031B13	Blok Sistem Kulit, Tulang dan Otot	5
4	FKSO11B01	Keterampilan Klinik I	3
5	UKS103	Kewarganegaraan	2
<b>SEMESTER II</b>			
6	FKS042B21	Blok Jantung, Pembuluh Darah dan Pernafasan	5
7	FKS052B22	Blok Sistem Saraf dan Indra	5
8	FKS062B23	Blok Sistem Gastrointestinal, Hepatobilier, Pankreas, Ginjal, Saluran Kemih dan Endokrin	5
9	FKSO12B02	Keterampilan Klinik II	3
10	UKS102	Pancasila	2
<b>SEMESTER III</b>			
11	FKS071B31	Blok Siklus Hidup	5
12	FKS081B32	Blok Mekanisme Penyakit Dasar dan Penatalaksanaannya	5
13	FKS091B33	Blok Gangguan Sistem Endokrin dan Nutrisi	5
14	FKSL031B03	Keterampilan Klinik III	3
15	UKS 101	Religiusitas	2
<b>SEMESTER IV</b>			
16	FKS102B41	Blok Gangguan Sistem Hemato-Imunologi	5
17	FKS112B42	Blok Gangguan Sistem Kulit, Tulang dan Otot	5
18	FKS122B43	Blok Gangguan Jantung, Pembuluh Darah dan Pernafasan	5
19	FKSL042B04	Keterampilan Klinik IV	3
20	FK101	Bahasa Inggris	2



<b>SEMESTER V</b>			
21	FKS131B51	Blok Gangguan Sistem Reproduksi	5
22	FKS141B52	Blok Gangguan Sistem Ginjal dan Saluran Kemih	5
23	FKS151B53	Blok Gangguan Sistem Gastrointestinal dan Hepatobillier	5
24	FKSL051B05	Keterampilan Klinik V	3
25	FK102	Metodologi Penelitian	2
26	FK104	Bahasa Indonesia	2
<b>SEMESTER VI</b>			
27	FKS162B61	Blok Gangguan Sistem Indra	4
28	FKS172B62	Blok Gangguan Sistem Saraf dan Psikiatri	6
29	FKS182B63	Blok Ilmu Kedokteran Keluarga dan Komunitas	5
30	FKSL062B06	Keterampilan Klinik VI	3
31	FK103	Statistika	2
32	FK105	Skripsi I	2
<b>SEMESTER VII</b>			
33	FKS191B71	Blok Kedokteran DTPK	5
34	FKS201B72	Blok Kegawatdaruratan dan Medikolegal	5
35	FKS211B73	Blok Elektif	3
36	FKSL071B01	Keterampilan Klinik VII	3
37	UKS 410	KKN	2
38	FK106	Skripsi II	2
<b>TOTAL SKS</b>			<b>144</b>

## DISTRIBUSI MATA KULIAH DI PRODI PROFESI

NO	KODE MATA KULIAH	NAMA MATA KULIAH	BOBOT SKS
1	FKKKD501	Ilmu Penyakit Dalam	5
2	FKKKB502	Ilmu Bedah	5
3	FKKKA503	Ilmu Kesehatan Anak	5
4	FKKKOG505	Ilmu Kebidanan dan Penyakit Kandungan	5
5	FKKKS301	Ilmu Penyakit Saraf	3
6	FKKKJ302	Ilmu Kesehatan Jiwa	3
7	FKKKDV303	Ilmu Kesehatan Kulit dan Kelamin	3
8	FKKKM304	Ilmu Kesehatan Mata	3
9	FKKKT305	Ilmu Kesehatan THT-KL	3
10	FKKKA201	Anestesiologi dan Terapi Intensif	2
11	FKKKF306	Ilmu Kedokteran Forensik dan Medikolegal	3
12	FKKKR202	Ilmu Radiologi	2
13	FKKKRM203	Ilmu Kedokteran Fisik dan Rehabilitasi	2
14	FKKKGK101	Ilmu Gizi Klinik	1
15	FKKKPK102	Ilmu Patologi Klinik	1
16	FKKKKM307	Ilmu Kesehatan Masyarakat	5
<b>TOTAL SKS</b>			<b>51</b>

## **KKN DAN DTPK**

Kuliah Kerja Nyata (KKN) merupakan program yang wajib dilaksanakan oleh mahasiswa FK Unika Soegijapranata. Sebagai bagian dari civitas akademika, mahasiswa FK Unika Soegijapranata berkewajiban untuk mengembangkan ilmu dan pengetahuan serta mengimplementasikan untuk kepentingan masyarakat luas. Implementasi tersebut dilaksanakan kegiatan yang mendukung, yaitu KKN. Dalam kegiatan KKN, mahasiswa diterjunkan ke masyarakat terutama masyarakat di DTPK sesuai dengan visi dan misi FK dan Prodi Pendidikan Dokter.

Mata Kuliah KKN dengan bobot 2 SKS pada semester 7, dengan mahasiswa dibagi dalam beberapa kelompok dan merancang serta melaksanakan program baik individu maupun kelompok dalam membantu mengatasi permasalahan yang ada di masyarakat, bekerja sama dengan masyarakat dan tim.

## **RUMAH SAKIT DAN WAHANA PENDIDIKAN**

Setelah menempuh Pendidikan tahap Akademik, maka mahasiswa akan melanjutkan pada tahap Profesi / Kepaniteraan Klinik selama 4 semester di Rumah Sakit Pendidikan. Kepaniteraan klinik dilaksanakan dalam 16 rotasi dimana terdapat 5 bagian mayor dan 11 bagian minor. Lama rotasi kepaniteraan klinik bagian mayor adalah 10 minggu dan 5 minggu untuk bagian minor. Dalam menunjang proses pembelajaran Kepaniteraan Klinik, Fakultas Kedokteran Unika Soegijapranata bekerja sama dengan RSUD RAA Soewondo Pati sebagai Rumah Sakit Pendidikan Utama, RS Jiwa Daerah dr. Amino Gondhohutomo, RS Bhakti Wira Tamtama dan RS Bhayangkara sebagai Rumah Sakit Pendidikan Jejaring.

# EVALUASI PEMBELAJARAN

Evaluasi merupakan penilaian yang menunjukkan keadaan dan kondisi akhir saat ini. Metode evaluasi terdiri atas metode evaluasi umum dan evaluasi perilaku.

## A. Metode Evaluasi Umum

1. Metode evaluasi (ujian) yang dilaksanakan di tahap Program Studi Kedokteran, yaitu:
  - a. Ujian (teori) tertulis berbentuk pertanyaan pilihan ganda CBT (*Computer Based Test*);
  - b. Ujian praktikum laboratorium medik dasar;
  - c. Ujian lisan terstruktur untuk menguji keterampilan analisis kasus / *Student Oral Case Analysis* (SOCA);
  - d. Ujian laboratorium keterampilan klinik / *Objective Structured Clinical Examination* (OSCE).
2. Ujian komponen blok terdiri atas CBT, ujian praktikum laboratorium medik dasar, dan SOCA, serta dilaksanakan setiap akhir kegiatan mata kuliah/blok.
3. Setiap mata kuliah/blok memiliki metode evaluasi yang sudah ditentukan dan wajib diikuti secara lengkap untuk mendapatkan nilai mata kuliah/blok. Bila terdapat 1 (satu) atau lebih metode evaluasi/ujian yang tidak diikuti maka akan diberikan nilai 0 (nol) dan huruf mutu E untuk mata kuliah/blok yang bersangkutan.
4. Segala bentuk kecurangan dalam ujian yang ditemukan oleh pengawas ujian di saat ujian berlangsung maupun terdapat laporan terhadap kecurangan tersebut, maka nilai ujian tersebut diberikan nilai 0 (nol).
5. Kecurangan yang dilakukan tidak menghilangkan hak untuk mengambil remedial.

## B. Metode Evaluasi Perilaku

Mahasiswa diberikan nilai perilaku awal di setiap blok sebesar 85. Nilai ini berperilaku dalam kegiatan akademik dan/ atau non-akademik. Penilaian dilakukan oleh seluruh sivitas akademika dan tenaga kependidikan di Lingkup Fakultas Kedokteran dan dicatat oleh Pengelola Program Studi Kedokteran, Mahasiswa dapat memperoleh nilai tambahan ketika berprestasi (ketentuan lebih lanjut diatur dalam Pedoman Kemahasiswaan). Nilai perilaku berbobot 10% (sepuluh persen) dari nilai akhir blok. Berikut daftar bentuk pelanggaran yang dapat mempengaruhi nilai perilaku:

NO	Pelanggaran	Pengurangan Nilai
1	Terlambat mengikuti ujian maksimal 15 (lima belas) menit	5
2	Terlambat mengikuti kegiatan Tutorial PBL, <i>Skill Lab</i> , dan Praktikum	5
3	Melanggar peraturan dan/ atau tata tertib yang berlaku	5 - 10
4	Berpakaian yang tidak sesuai dengan ketentuan program studi	10
5	Bersikap tidak sopan dalam kegiatan akademik dan/ atau non-akademik	10
6	Tindakan yang diduga tindak pidana di lingkungan kampus	50 - 85
7	Tindakan kekerasan seksual di lingkungan kampus	85
8	Memalsukan tanda tangan dosen dan / atau tenaga kependidikan	85
9	Memalsukan tanda tangan mahasiswa lain	50
10	Melakukan kecurangan dalam ujian	85

### C. Ujian Remedial, Susulan, Dan Mengulang Blok

#### a. Ketentuan Ujian Remedial

1. Ujian Remedial terdiri atas Ujian Remedial Blok, Ujian Remedial OSCE, dan Ujian Remedial SCP.
2. Ujian Remedial Blok adalah ujian yang diadakan bagi mahasiswa yang dinyatakan tidak lulus pada ujian CBT, ujian praktikum, dan/atau SOCA.
3. Ujian Remedial Blok terdiri atas 3 (tiga) komponen yaitu ujian CBT, ujian praktikum, dan/atau SOCA.
4. Ujian Remedial Blok dilakukan hanya pada komponen yang dinyatakan tidak lulus.
5. Nilai maksimal yang bisa didapatkan mahasiswa yang telah mengikuti ujian remedial adalah BC.

6. Jika mahasiswa tidak berhasil mendapatkan nilai akhir blok BC setelah Ujian Remedial Blok, dan/atau masih terdapat  $> 1$  nilai C pada salah satu komponen maka mahasiswa tersebut wajib mengulang blok tersebut.
7. Mahasiswa yang mengikuti Ujian Remedial dibebankan biaya sesuai dengan ketentuan yang telah ditetapkan Fakultas.

b. Pelaksanaan Ujian Remedial Blok

Ujian Remedial dilaksanakan di akhir blok

c. Ujian Susulan

1. Mahasiswa yang diperkenankan mengikuti ujian susulan adalah mahasiswa yang mendapat izin dengan keterangan sesuai dengan butir pedoman Ketentuan Kehadiran.
2. Mahasiswa yang mengikuti ujian susulan tidak dibebankan biaya ujian.

d. Mengulang Blok

Mahasiswa wajib mengulang blok untuk blok yang tidak lulus.

#### D. Penilaian Keberhasilan Studi

Penilaian yang dipergunakan untuk mengevaluasi keberhasilan studi mahasiswa dengan penilaian Acuan Patokan (PAP, *Criterion Referenced Evaluation*) yang dilihat pada tabel berikut:

$A \geq 80$
$75 \leq AB < 80$
$70 \leq B < 75$
$65 \leq BC < 70$
$55 \leq C < 65$
$50 \leq CD < 55$
$40 \leq D < 50$
$E < 40$

- a. Batas lulus ujian CBT dan Praktikum adalah minimal huruf mutu BC.
- b. Batas lulus ujian SOCA dan OSCE adalah minimal huruf mutu B.

- c. Batas lulus blok adalah minimal huruf mutu BC dan tidak terdapat lebih dari 1 (satu) nilai mutu C pada komponen di dalam satu blok.
- d. Mahasiswa dinyatakan tidak lulus blok apabila terdapat nilai komponen blok di bawah C.
- e. Mahasiswa yang tidak memenuhi syarat untuk dapat mengikuti ujian diberikan nilai E untuk mata kuliah/ blok yang bersangkutan.
- f. Apabila mahasiswa mengulang mata kuliah/blok, nilai yang digunakan untuk evaluasi keberhasilan adalah Nilai Akhir Tertinggi yang pernah diperoleh.

#### **E. Dokumentasi Dan Publikasi Hasil Evaluasi**

- a. Hasil evaluasi pembelajaran mahasiswa (Kartu Hasil Studi) disampaikan oleh Program Studi kepada Fakultas dalam laporan kegiatan belajar mengajar pada semester yang bersangkutan.
- b. Hasil evaluasi pembelajaran mahasiswa masing-masing metode evaluasi dipublikasikan kepada mahasiswa oleh Program Studi dalam bentuk keterangan LULUS atau TIDAK LULUS.
- c. Hasil evaluasi akhir blok dipublikasi kepada mahasiswa oleh Program Studi dalam bentuk huruf mutu dari masing-masing metode evaluasi (ujian).
- d. Kelengkapan lembar evaluasi blok, laboratorium, serta kelengkapan administrasi menjadi syarat bagi Program Studi untuk mengeluarkan nilai akhir blok bagi mahasiswa tersebut.

#### **F. Penulisan Skripsi**

- a. Kegiatan penulisan skripsi bertujuan untuk melatih mahasiswa membuat rencana kerja guna mencapai target yang direncanakan, memanfaatkan berbagai ilmu, informasi, dan kemampuan yang dimiliki untuk menganalisis juga memberikan saran/masukan, serta melatih mahasiswa menyusun laporan ilmiah.
- b. Syarat mahasiswa mengambil mata kuliah skripsi 1 adalah:
  - 1) Telah lulus mata kuliah Metodologi Penelitian (dengan minimal BC); dan
  - 2) Sedang mengikuti atau telah lulus kuliah statistik
- c. Syarat mahasiswa harus mengambil Mata Kuliah Skripsi II adalah setelah lulus kuliah statistic
- d. Mahasiswa wajib mengisi dan menyerahkan Lembar Perjanjian Penelitian ke Tim Pengelola Skripsi

- e. Penjelasan mengenai penulisan skripsi diuraikan dengan lebih rinci dalam Panduan Penulisan Skripsi Program Studi Kedokteran FK UNIKA Soegijapranata
- f. Kegiatan pembimbingan dan sidang Skripsi dikelola oleh Tim Pengelola Skripsi
- g. Nilai yang diperoleh dari hasil penulisan skripsi dilaporkan kepada Program Studi oleh Tim Pengelola Skripsi

## **G. Kelulusan**

1. Mahasiswa dinyatakan lulus dalam Program Studi Kedokteran dan berhak menyandang gelar Sarjana Kedokteran apabila:
2. Telah menyelesaikan lengkap seluruh mata kuliah sesuai dengan blok kurikulum yang berlaku pada program studi;
3. IPK minimal yang diperoleh  $\geq 2.75$
4. Tidak terdapat huruf mutu C pada nilai akhir mata kuliah/ blok.
5. Nilai OSCE untuk semua mata kuliah/ blok tidak kurang dari B.
6. Nilai Mata Kuliah Umum minimal BC.
7. Menyelesaikan pendidikan dalam waktu maksimal 14 (empat belas) semester.
8. Telah menyelesaikan skripsi termasuk revisi yang sudah disahkan oleh tim pembimbing dan penguji.
9. Telah memenuhi semua persyaratan administrasi sesuai dengan ketentuan yang berlaku pada Fakultas Kedokteran Universitas Katolik Soegijapranata;
10. Telah memenuhi syarat akademik yang lainnya sesuai dengan ketentuan yang berlaku pada Universitas Katolik Soegijapranata
11. Pernyataan lulus Program Studi Kedokteran ditetapkan melalui Yudisium Sarjana Kedokteran dengan ketentuan sebagai berikut:
12. Yudisium Sarjana Kedokteran dilaksanakan 2 (dua) kali dalam 1 (satu) tahun akademik.
13. Jadwal yudisium ditentukan oleh Program Studi Kedokteran
14. Yudisium Sarjana Kedokteran dilaksanakan bersama dengan pengambilan Janji Dokter Muda untuk melanjutkan pendidikan ke jenjang profesi dalam Program Studi Pendidikan Profesi Dokter.



## TATA TERTIB DI FAKULTAS KEDOKTERAN

- A. Mahasiswa wajib bersikap sopan terhadap pemimpin, dosen, asisten, karyawan dan sesama mahasiswa serta menempatkan diri dengan baik dalam suasana kekeluargaan almamater.
- B. Berpakaian sopan, rapi, bersih, tidak tembus pandang, tidak ketat, dan alas kaki tertutup dalam mengikuti segala kegiatan akademik dan non-akademik.

Pengaturan khusus diatur di bawah ini:

### 1. Pria:

- a. Memakai kemeja resmi (bukan T-shirt/kaos berkerah);
- b. Memakai celana panjang resmi (bukan celana *jeans* atau sejenisnya)
- c. Tidak menggunakan anting-anting;
- d. Rambut tidak diwarnai; dan
- e. Panjang rambut di atas kerah dan tidak menutupi telinga

### 2. Wanita:

- a. Memakai kemeja/*blouse* resmi (bukan T-shirt/kaos berkerah), memakai celana panjang (panjang celana semata kaki; bukan *legging*/celana *jeans*/sejenisnya) atau rok (panjang rok minimal setinggi lutut);
- b. Tidak menggunakan *make-up* dan aksesoris secara berlebihan; dan
- c. Rambut tertata rapi dan tidak diwarnai.
- d. Tidak merokok selama mengikuti kegiatan akademik dan non-akademik
- e. Tidak menghubungi atau mendatangi rumah dosen dan/atau tenaga kependidikan yang berkaitan dengan hasil nilai tanpa surat pengantar dari Pimpinan Fakultas.

## TATA TERTIB PELAKSANAAN PRAKTIKUM

1. Mahasiswa harus sudah lengkap dan siap 15 menit sebelum pelaksanaan praktikum.
2. Apabila ada yang tidak hadir, harus memperoleh izin dari dosen pengampu atau laboran yang mengampu.
3. Apabila sakit harus menyertakan surat keterangan sakit dari dokter, copy resep dan kwitansi pembelian obat dalam jangka waktu 1 x 24 jam (untuk *softcopy*) dan 2 x 24 jam (untuk bukti asli) kepada administrasi akademik (untuk dilampirkan pada daftar presensi mahasiswa). Presentasi presensi yang boleh mengikuti ujian dengan persyaratan kehadiran 100%.
4. Mahasiswa dengan presensi kehadiran < 100% (ketentuan minimal 75%) dengan alasan yang jelas dan dapat dipertanggungjawabkan, diperbolehkan mengikuti INHAL/pengganti praktikum (sesuai ketentuan departemen masing - masing) pada blok tersebut.
5. Apabila melanggar ketentuan di poin 4 maka diwajibkan mengikuti INHAL pada blok yang sama di tahun berikutnya.
6. Mahasiswa yang tidak pernah mengikuti praktikum selama blok berlangsung dengan alasan yang tidak jelas dan tidak dapat dipertanggungjawabkan, dinyatakan gugur blok.
7. Apabila terlambat lebih dari 15 menit tidak diperbolehkan mengikuti praktikum.
8. Setiap mahasiswa wajib mengenakan jas praktikum (dikancingkan) selama pelaksanaan praktikum. Setelah pelaksanaan praktikum, jas praktikum harus dilepaskan.
9. Setiap mahasiswa harus sudah mempelajari topik praktikum yang akan diajarkan sebelum pelaksanaan praktikum.
10. Perwakilan masing-masing kelompok mahasiswa berkoordinasi dengan laboran praktikum dan bertanggung jawab terhadap alat-alat praktikum yang disediakan.
11. Masing-masing mahasiswa harus mempersiapkan buku petunjuk praktikum dan peralatan individu sebaik-baiknya setiap pertemuan di praktikum.
12. Sebelum dan sesudah pelaksanaan praktikum akan diadakan pre-test dan post-test, mahasiswa dilarang membaca buku petunjuk praktikum, bekerja sama atau mencontek mahasiswa lain.
13. Tidak diperkenankan menggunakan *handphone* atau alat komunikasi lain selama pelaksanaan praktikum. *Handphone* atau alat komunikasi lain harap dimatikan.

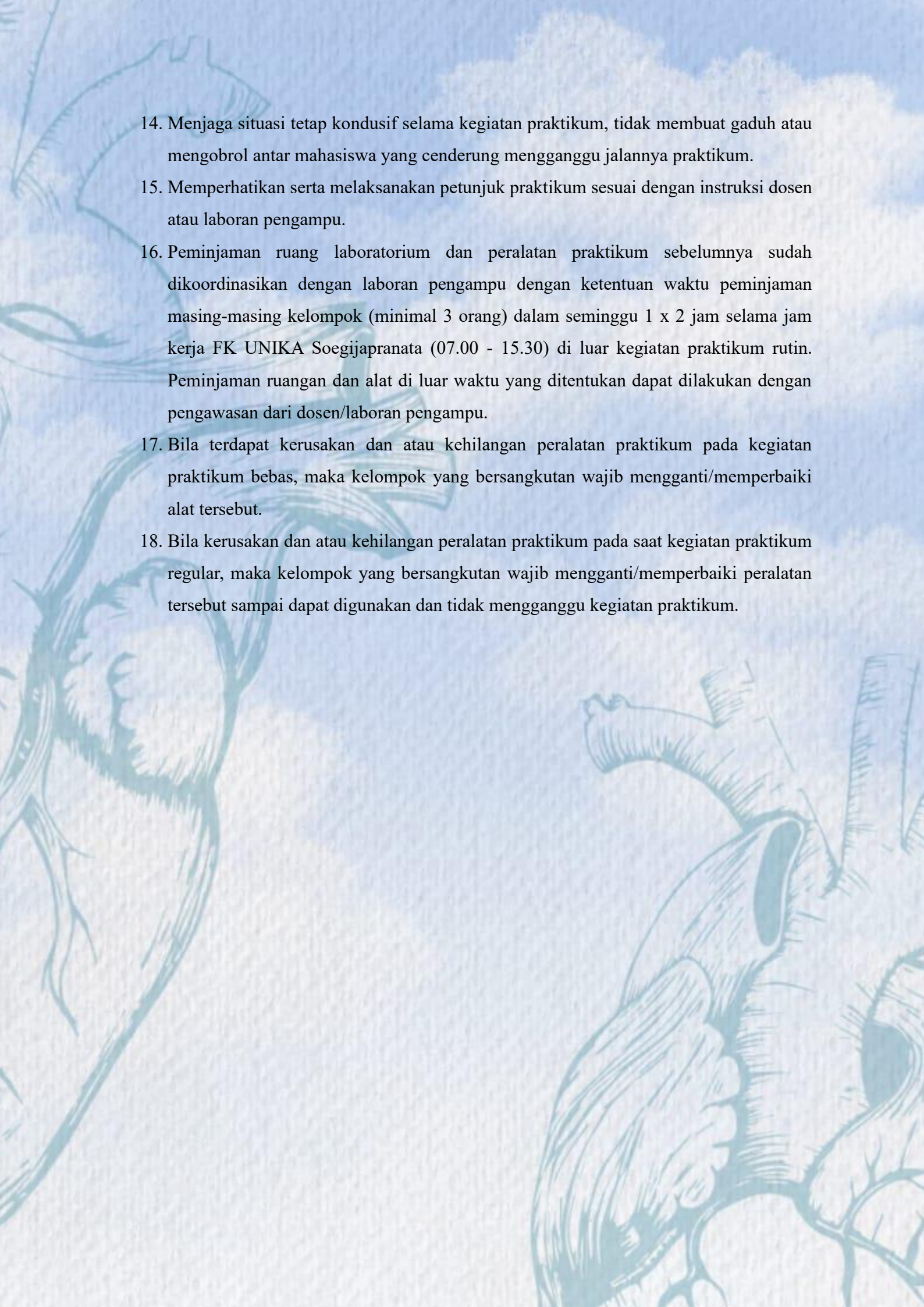
- 
14. Menjaga situasi tetap kondusif selama kegiatan praktikum, tidak membuat gaduh atau mengobrol antar mahasiswa yang cenderung mengganggu jalannya praktikum.
  15. Memperhatikan serta melaksanakan petunjuk praktikum sesuai dengan instruksi dosen atau laboran pengampu.
  16. Peminjaman ruang laboratorium dan peralatan praktikum sebelumnya sudah dikoordinasikan dengan laboran pengampu dengan ketentuan waktu peminjaman masing-masing kelompok (minimal 3 orang) dalam seminggu 1 x 2 jam selama jam kerja FK UNIKA Soegijapranata (07.00 - 15.30) di luar kegiatan praktikum rutin. Peminjaman ruangan dan alat di luar waktu yang ditentukan dapat dilakukan dengan pengawasan dari dosen/laboran pengampu.
  17. Bila terdapat kerusakan dan atau kehilangan peralatan praktikum pada kegiatan praktikum bebas, maka kelompok yang bersangkutan wajib mengganti/memperbaiki alat tersebut.
  18. Bila kerusakan dan atau kehilangan peralatan praktikum pada saat kegiatan praktikum regular, maka kelompok yang bersangkutan wajib mengganti/memperbaiki peralatan tersebut sampai dapat digunakan dan tidak mengganggu kegiatan praktikum.

## TATA TERTIB *SKILL LAB*

1. Mahasiswa harus sudah lengkap dan siap 15 menit sebelum pelaksanaan skill lab.
2. Apabila ada yang tidak hadir, harus memperoleh izin dari trainer yang mengampu.
3. Apabila sakit harus menyertakan surat keterangan sakit dari dokter (untuk dilampirkan pada daftar presensi mahasiswa). Presentasi presensi yang boleh mengikuti ujian dengan persyaratan kehadiran 100%.
4. Mahasiswa dengan presensi kehadiran < 100% (ketentuan minimal harus sudah mengikuti 3 topik secara lengkap) dengan alasan yang jelas dan dapat dipertanggungjawabkan, diperbolehkan mengikuti INHAL (sesuai ketentuan INHAL) pada blok tersebut.
5. Apabila melanggar ketentuan di poin 4 maka diwajibkan mengikuti INHAL pada blok yang sama di tahun berikutnya.
6. Mahasiswa yang tidak pernah mengikuti skill lab selama blok berlangsung dengan alasan yang tidak jelas dan tidak dapat dipertanggungjawabkan, dinyatakan gugur blok.
7. Apabila terlambat lebih dari 15 menit tidak diperbolehkan mengikuti skill lab.
8. Setiap mahasiswa harus sudah mempelajari topik keterampilan yang akan diajarkan sebelum pelaksanaan skill lab.
9. Perwakilan masing-masing kelompok mahasiswa berkoordinasi dengan laboran skill lab dan bertanggung jawab terhadap alat-alat skill lab yang disediakan.
10. Masing-masing mahasiswa harus mempersiapkan buku panduan skill lab pada setiap pertemuan skill lab.
11. Tidak diperkenankan menggunakan *handphone* atau alat komunikasi lain selama pelaksanaan skill lab. *Handphone* atau alat komunikasi lain harap dimatikan.
12. Menjaga situasi tetap kondusif selama kegiatan skill lab, tidak membuat gaduh atau mengobrol antar mahasiswa yang cenderung mengganggu jalannya skill lab.
13. Memperhatikan serta melaksanakan instruksi dan pelatihan yang diberikan oleh *trainer*.

## TATA TERTIB DISKUSI TUTORIAL

1. Anggota kelompok harus sudah lengkap 5 menit sebelum diskusi tutorial dimulai.
2. Mempersiapkan kegiatan tutorial.
3. Apabila ada yang tidak hadir, harus memperoleh izin dari tutor yang mengampu. Apabila sakit harus menyertakan surat keterangan sakit dari dokter (untuk dilampirkan dalam daftar presensi mahasiswa).
4. Apabila terlambat lebih dari 15 menit tidak diperbolehkan mengikuti diskusi.
5. Sebelum diskusi dimulai dengan pemilihan ketua, sekretaris meja dan sekretaris papan.
6. Memahami dan melaksanakan setiap langkah pada 7 langkah diskusi tutorial (the seven jumps).
7. Dilarang menggunakan alat komunikasi apapun selama diskusi tutorial.
8. Selama belajar mandiri, mahasiswa mencari informasi dan pustaka dari berbagai sumber (internet, perpustakaan, dll) mengenai kasus yang didiskusikan.
9. Menyusun laporan individu dalam buku tutorial individu masing – masing.
10. Pada pertemuan pertama (step 1 – 6).
11. Pada pertemuan kedua (step 7).
12. Menyusun laporan kelompok setelah selesai tutorial pertemuan kedua.

## TATA TERTIB UJIAN CBT

1. Mahasiswa masuk ke ruang CBT setelah dosen penanggung jawab ujian mempersilahkan masuk ke ruang ujian.
2. Apabila terlambat lebih dari 15 menit tidak diperkenankan masuk ke ruang ujian dan mengikuti ujian CBT.
3. Mahasiswa dapat login setelah mendapat izin dari dosen penanggung jawab ujian.
4. Waktu yang digunakan untuk mengerjakan soal ujian adalah yang telah di setting pada soal yang dikerjakan.
5. Mahasiswa dilarang membawa *handphone* (*handphone* di *off* kan dan diletakkan di dalam tas dan loker yang telah disediakan).
6. Mahasiswa dilarang membawa makanan dan minuman ke dalam ruang ujian CBT.
7. Mahasiswa dilarang berbuat curang (mencontek), jika terbukti melakukan perbuatan curang maka akan mendapatkan sanksi tidak boleh melanjutkan ujian dan melakukan ujian pada blok depan.
8. Dosen koordinator blok bertanggung jawab pada pelaksanaan ujian CBT.

## TATA TERTIB UJIAN OSCE

1. Terdaftar sebagai peserta OSCE, dengan persyaratan presensi kehadiran skill lab 100% untuk pelaksanaan OSCE blok.
2. Wajib menjunjung tinggi kejujuran, profesionalisme dan kemandirian serta tidak melakukan kecurangan dalam bentuk apapun/bekerjasama dengan orang lain.
3. Dilarang membawa alat komunikasi elektronik dalam bentuk apapun.
4. Membawa alat tulis.
5. Wajib datang 60 menit sebelum ujian dimulai, jika hadir terlambat maka tidak diperkenankan mengikuti ujian. Menggunakan jam utama di ruangan OSCE/skill lab.
6. Wajib membawa kartu peserta ujian.
7. Mengisi daftar hadir peserta ujian.
8. Tidak diperkenankan membawa catatan ke lokasi OSCE.
9. Semua barang peserta ujian diletakkan di loker yang telah disediakan.
10. Mengenakan pakaian sopan dan rapi, sepatu dan jas laboratorium.
11. Menjaga ketertiban, ketenangan dan kelancaran penyelenggaraan OSCE.
12. Setiap peserta wajib mengenakan tanda pengenal/*name tag*.
13. Mahasiswa yang memenuhi syarat untuk dapat mengikuti OSCE (memenuhi presensi skill lab 100 %) namun pada pelaksanaannya melanggar ketentuan OSCE maka diwajibkan mengikuti ujian pada blok yang sama di tahun berikutnya.

# ORGANISASI MAHASISWA TINGKAT FAKULTAS

## Senat Mahasiswa Fakultas

<b>Ketua</b>	: Mikael Trisna Sanjaya Putra
<b>Sekretaris</b>	: 1. Viola Carendya Pramesti 2. Laura Florencia Sugiharto (Staf Muda)
<b>Beendahara</b>	: Azizah Dian Permatasari
<b>Komisi Advokasi</b>	: 1. Elvino Legawa 2. Daniela Arsanti Suhartono (Staf Muda)
<b>Komisi Organisasi dan Kaderisasi</b>	: 1. Gabriella Valeria Takimai 2. Maria Fernanda Dhone 3. Re Ullan Febronia Josefan Oni 4. Shella Finurika (Staf Muda)
<b>Komisi Evaluasi Program</b>	: 1. Alfonso Septian Sianturi 2. Yesa Hutabalian Nainggolan 3. Gracia Metta Kristantya (Staf Muda)
<b>Komisi Evaluasi Anggaran</b>	: 1. Helena Kristin Atmoko 2. William Adisaputra Ida 3. Nabila Kayana Restriyani (Staf Muda)



## Badan Eksekutif Mahasiswa Fakultas

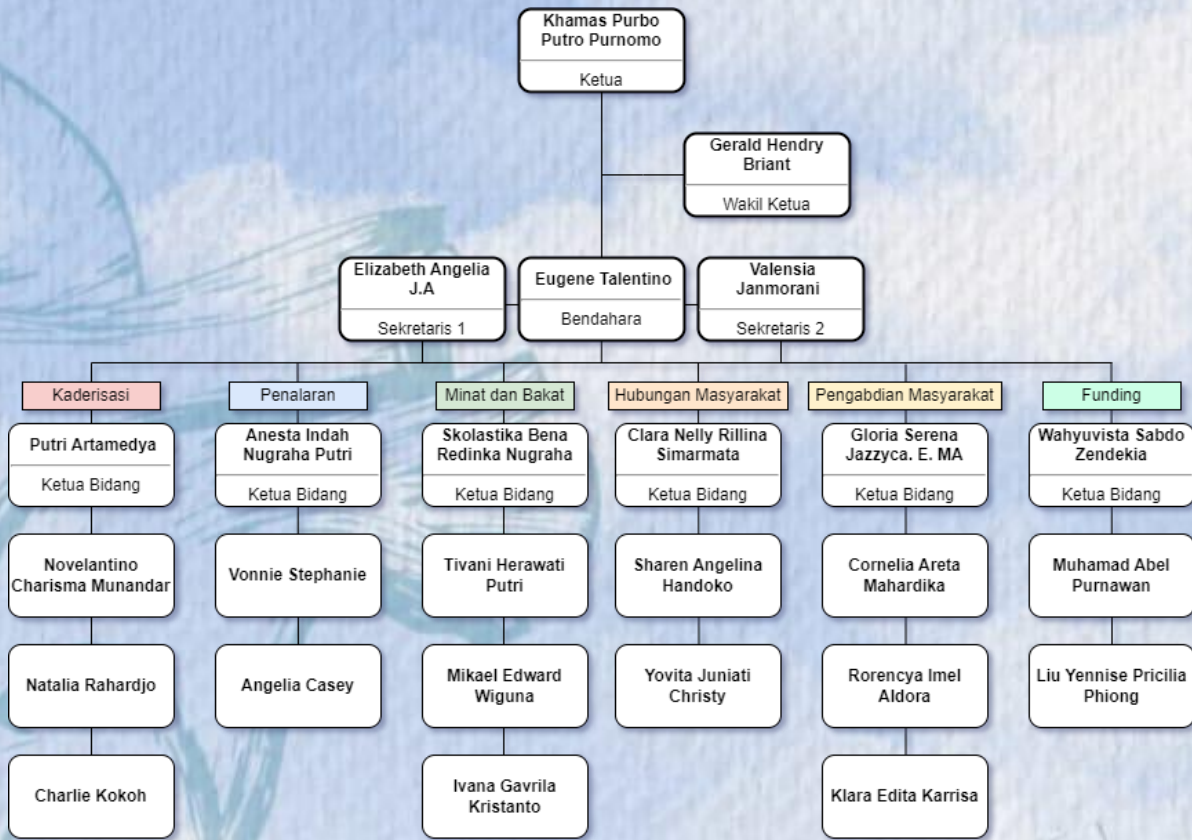

- Presiden BEM** : Khamas Purbo Putro Purnomo
- Wakil presiden BEM** : Gerald Hendry Briant
- Sekretaris** : 1. Elizabeth Angelia Joane Asher  
2. Valensia Janmorani
- Bendahara** : Eugene Talentino
- Kaderisasi** : 1. Putri Artamedya (Ka. Bidang)  
2. Novalentino Charisma Munandar  
3. Natalia Rahardjo  
4. Charlie Kokoh
- Penalaran** : 1. Anesta Nugraha (Ka. Bidang)  
2. Vonnie Stephanie  
3. Angelia Casey
- Minat dan Bakat** : 1. Skolastika Bena Redinka (Ka. Bidang)  
2. Tivani Herawati Putri

- 
- Hubungan Masyarakat** :
1. Clara Simarmata (Ka. Bidang)
  2. Yovita Juniati Christy
  3. Sharen Angelina Handoko
- Pengabdian Masyarakat** :
1. Gloria Serena Jazzycya E Mayor (Ka. Bidang)
  2. Cornelia Areta Mahardika
  3. Rorency Imel Aldora
  4. Klara Edita Karissa
- Funding** :
1. Wahyuvista Sabdo Zendekia (Ka. Bidang)
  2. Muhamad Abel Purnawan
  3. Liu Yennise Priscilia Phiong

# UNIT KEGIATAN MAHASISWA FAKULTAS

## UKM OLAHRAGA

### 1. Basket

**Deskripsi:**

UKM Basket Fakultas Kedokteran merupakan wadah untuk mengembangkan minat dan bakat mahasiswa di bidang olahraga khususnya basket. Selain itu kami membantu untuk para calon dokter ini untuk menjadi pemain yang kompetitif dan bisa melanjutkan ke karier selanjutnya atau tingkat professional.

**Contact Person:**

Alfonso S.  
Sianturi  
081251794053

## 2. Medical Futsal



### **Deskripsi:**

UKM Futsal Ini merupakan UKM yang bergerak di Bidang olahraga. UKM ini kiranya dapat mengembangkan kreativitas dan semangat mahasiswa dalam bidang olahraga terutama pada futsal. Dan dapat melanjutkan hingga di tingkat nasional.

### **Contact Person:**

Jesdi

081918542191

# UKM SENI

## 1. Medical Dance

**Deskripsi:**

UKM Medical dance ini merupakan UKM yang bergerak di Bidang seni khususnya Tari. Tarian yang dibawakan tidak hanya tari modern maupun tari kontemporer, namun disini juga kami belajar untuk menuangkan tari tradisional dari setiap daerah di indonesia. UKM ini kiranya dapat mengembangkan kreativitas mahasiswa dalam bidang seni tari.

**Contact Person:**

Dorcas Etrede  
Nanlohy  
081343246540

## 2. Medical Vocal



### **Deskripsi:**

UKM Medical Vocal ini merupakan UKM yang bergerak di Bidang seni khususnya Bernyanyi atau musik. Musik yang dibawakan tidak hanya musik modern atau pop, namun disini juga kami belajar untuk menuangkan musik tradisional dari setiap daerah di Indonesia. UKM ini kiranya dapat mengembangkan kreativitas mahasiswa dalam bidang seni musik.

### **Contact Person:**

Tivani H. Putri  
08561117078

## TIM FAKULTAS KEDOKTERAN

### 1. Tim Retina



#### **Deskripsi:**

TIM RETINA merupakan salah satu Tim di Fakultas Kedokteran yang bergerak dalam bentuk tanggap bencana alam. Tim ini dari Divisi Pengabdian Masyarakat (Pengmas) dalam naungan BEM Fakultas Kedokteran. Namun tidak hanya saat bencana alam saja. Kami bisa di juga diperlukan saat ada kegiatan-kegiatan Olahraga atau yang memerlukan Tenaga Medis maka dari TIM RETINA yang akan bertugas. Dalam TIM ini tujuannya untuk memberikan pengalaman kepada mahasiswa kedokteran tentang pengabdian masyarakat. Yuk bergabung bersama kami di TIM RETINA.

#### **Contact Person:**

Cornelia Areta  
082245374318

## Rundown PTMB Fakultas Kedokteran 2023

Hari 1 : Kamis, 31 Agustus 2023 (Kampus BSB)

WAKTU	KEGIATAN	TEMPAT
08:00 - 08:30	Pembukaan 1. Doa Pembukaan 2. Hymne 3. Sambutan Dekan 4. Sambutan Penanggung Jawab, 5. Sambutan Ketua Panitia PTMB	Ruang 2P
08:30 - 09:15	Materi 1 : Visi, Misi FK, Struktural dan Pengenalan Staf FK	Ruang 2P
09:15 - 10:00	Materi 2: Tata Krama dan Cara Berpakaian FK	Ruang 2P
10:00 - 10:15	<i>Ice Breaking</i>	Ruang 2P
10:15 - 11:00	Materi 3: IPE	Ruang 2P
11:00 - 12:30	Ormawa dan Dept. <i>Fair</i>	Ruang Tutorial 1-8
<b>12:30 - 13:30</b>	<b>ISHOMA</b>	<b>Ruang 2P</b>
13:30 - 14:15	<i>Tour</i> Kampus	Ruang 2P
14:15 - 15:15	<i>Games</i> Besar	Kampus BSB
15:15 - 16:00	Latihan Yel-yel	Kampus BSB
<b>16:00 - 16:30</b>	<b>ISHOMA</b>	<b>Kampus BSB</b>
16:30 - 17:00	Refleksi	Ruang Tutorial 1-7



## Hari 2 : Jumat, 1 September 2023 (Kampus Bendan)

WAKTU	KEGIATAN	TEMPAT
08.00 - 08.15	Pembukaan 1. Doa Pembukaan 2. Indonesia Raya 3. Hymne	Ruang Theater
08.15 - 09.00	Materi 1: Sistem Blok	Ruang Theater
09.00 - 09.45	Materi 2: Pembayaran dan Administrasi	Ruang Theater
09.45 - 09.55	<i>Ice Breaking</i>	Ruang Theater
09.55 - 10.40	Materi 3: <i>Sharing</i> Alumni	Ruang Theater
10.40 - 11.20	<i>Culture Time</i>	Ruang Theater
11:20 - 11:30	<i>Game Bonding</i>	Ruang Theater
11.30 - 13.30	<i>Religius Time</i>	Kampus Bendan
<b>13:30 - 14:00</b>	<b>ISHOMA</b>	<b>Kampus Bendan</b>
14:00 - 14:45	<i>Tour</i> Kampus (Gedung Yustinus dan Laboratorium)	Lab. Terpadu
14:45 - 16:20	<i>Games</i> Anatomi dan Histologi	Lab. Terpadu
16:20 - 16:50	Latihan Yel-yel	Lab. Terpadu
16:50 - 17:10	Refleksi	Lab. Terpadu

# TATA TERTIB PTMB

## FAKULTAS KEDOKTERAN 2023

1. Setiap peserta PTMB Fakultas Kedokteran 2023 wajib datang selambat-lambatnya 15 menit sebelum acara PTMB fakultas berlangsung. Jika terlambat datang pada setiap sesinya akan ada konsekuensi yang dapat diterima setiap peserta.
2. Peserta PTMB Fakultas Kedokteran 2023 wajib menggunakan atasan sesuai *dresscode* yang telah ditentukan.
3. Pakaian yang dikenakan harus rapi dan sopan (perempuan mengenakan bawahan rok *non-jeans* dibawah lutut, tidak ketat/span dan bagi laki-laki mengenakan celana kain *non-jeans*).
4. Setiap peserta PTMB 2023 dilarang mengenakan perhiasan dan make-up yang berlebihan.
5. Semua peserta PTMB Fakultas Kedokteran 2023 wajib mengenakan sepatu tertutup, warna bebas (*bukan flat shoes*).
6. Setiap peserta PTMB Fakultas Kedokteran 2023 wajib membawa dan mengenakan atribut sesuai yang sudah ditentukan oleh panitia selama acara berlangsung.
7. Setiap peserta PTMB Fakultas Kedokteran 2023 wajib membawa tempat minum selama kegiatan PTMB berlangsung.
8. Semua peralatan pribadi milik peserta PTMB 2023 (misal tempat minum, kotak pensil, dll) wajib diberi label nama.
9. Bagi peserta PTMB Fakultas Kedokteran 2023 yang berhalangan hadir wajib menghubungi kakak pembimbing masing-masing dan memberikan surat izin; jika sakit wajib menyertakan surat izin dari dokter. Jika tidak memberikan alasan yang jelas maka dianggap tidak hadir dan tanpa keterangan maka akan mengulang pada PTMB tahun berikutnya.
10. Setiap peserta PTMB Fakultas Kedokteran 2023 wajib melaporkan kepada masing-masing kakak pembimbing atau panitia apabila merasa tidak enak badan.
11. Setiap peserta PTMB Fakultas Kedokteran 2023 wajib berperilaku sopan dan tidak diperkenankan mengeluarkan kata-kata kotor/tidak senonoh saat mengikuti seluruh rangkaian acara PTMB.

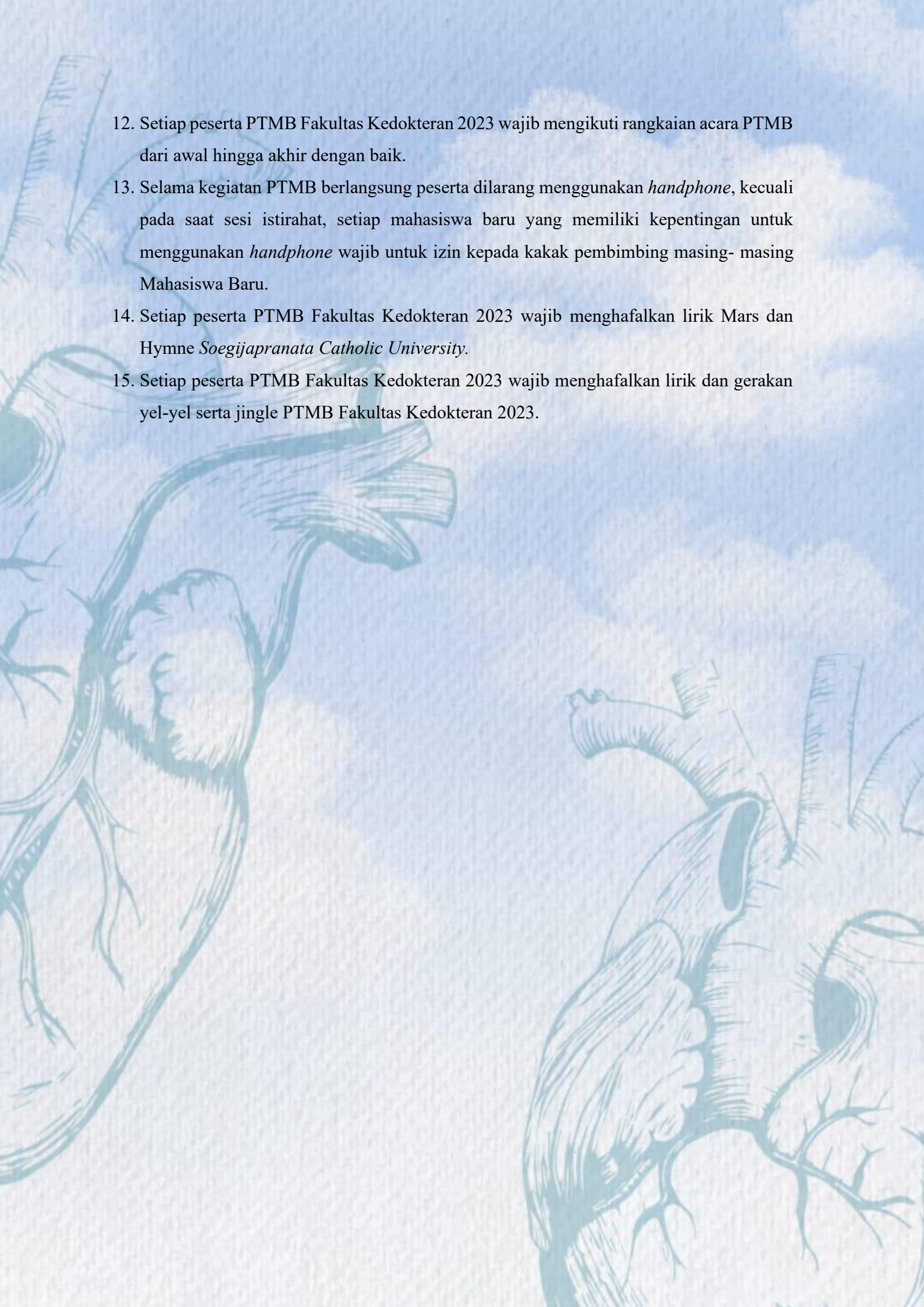
- 
12. Setiap peserta PTMB Fakultas Kedokteran 2023 wajib mengikuti rangkaian acara PTMB dari awal hingga akhir dengan baik.
  13. Selama kegiatan PTMB berlangsung peserta dilarang menggunakan *handphone*, kecuali pada saat sesi istirahat, setiap mahasiswa baru yang memiliki kepentingan untuk menggunakan *handphone* wajib untuk izin kepada kakak pembimbing masing- masing Mahasiswa Baru.
  14. Setiap peserta PTMB Fakultas Kedokteran 2023 wajib menghafalkan lirik Mars dan Hymne *Soegijapranata Catholic University*.
  15. Setiap peserta PTMB Fakultas Kedokteran 2023 wajib menghafalkan lirik dan gerakan yel-yel serta jingle PTMB Fakultas Kedokteran 2023.

# MATERI PENUGASAN

## PTMB FAKULTAS KEDOKTERAN 2023

1. Pada PTMB Fakultas, tanggal 31 Agustus dan 1 September 2023, Mahasiswa Baru mengenakan *dress code* yang telah ditentukan:

➤ 31 Agustus 2023:

- ✓ Laki – laki: atasan kemeja putih polos, bawahan celana hitam (*tidak jeans*).
- ✓ Perempuan: atasan kemeja putih polos, bawahan rok hitam (panjang di bawah lutut, tidak boleh ketat/span) bagi mahasiswi yang berjilbab menggunakan jilbab rapi berwarna hitam. Untuk suster, menyesuaikan.

**Catatan:** Kemeja dimasukkan kedalam celana/rok

➤ 1 September 2023:

- ✓ Laki – laki: atasan batik sopan, bawahan celana gelap (*tidak jeans*).
- ✓ Perempuan: atasan batik sopan, bawahan rok gelap (panjang dibawah lutut, tidak ketat/span) bagi mahasiswi yang berjilbab menggunakan jilbab rapi berwarna hitam. Untuk suster, menyesuaikan.

**Catatan:** Kemeja dimasukkan kedalam celana/rok

2. Membuat dan mengenakan atribut:

A. Name Tag berbentuk Jantung menggunakan kertas asturo berwarna merah muda (*pink*) dan biru



B. Kertas yang digunakan berukuran Panjang 25 cm dan lebar 20 cm.

C. Name Tag berisi tulisan nama panggilan dan TTL Maba dengan ukuran tinggi huruf adalah 3-4 cm.

D. Tempelkan foto Mahasiswa baru dengan ukuran 3x4 cm (foto tidak berlatar merah)

E. Beri lubang di sisi kanan dan kiri bagian atas Name Tag kemudian diikatkan dengan pita satin sesuai warna yang telah ditentukan

- 1) Kelompok 1 (Aorta) : Merah
- 2) Kelompok 2 (Ventrikel) : Ungu
- 3) Kelompok 3 (Mitral) : Biru tua
- 4) Kelompok 4 (Semiulnar) : Jingga
- 5) Kelompok 5 (Arteriole) : Kuning
- 6) Kelompok 6 (Atrium) : Merah muda (*Pink*)
- 7) Kelompok 7 (Purkinje) : Hijau

F. Name Tag digunakan setinggi dada Mahasiswa Baru. Contoh Name Tag:

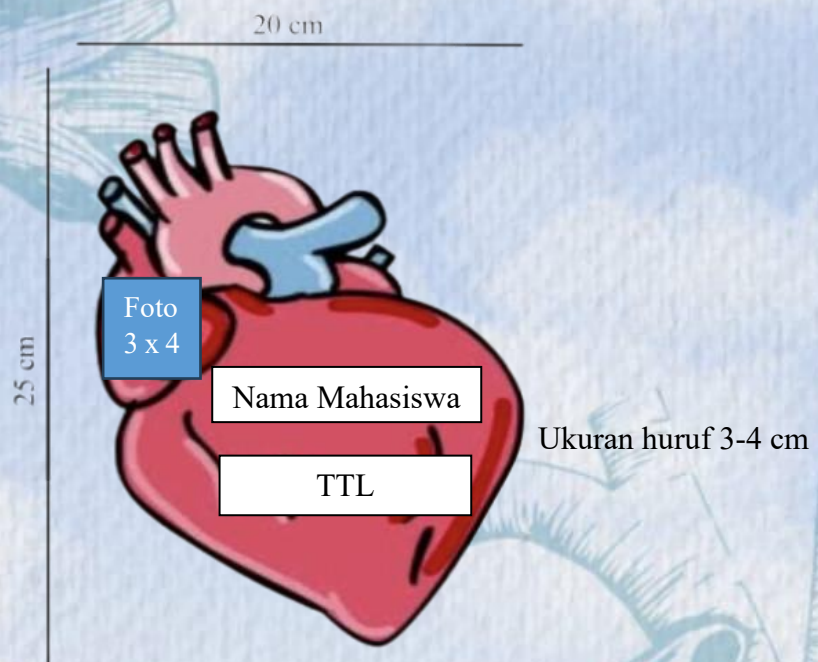

G. Menggunakan Pita Hijau

Setiap Mahasiswa Baru wajib menggunakan satu buah pita satin berwarna hijau (warna hijau kedokteran), berukuran lebar 2 cm dan panjang yang disesuaikan masing-masing.



- 1) Laki-laki dan perempuan berjilbab atau kepala tertutup mengikatkan pita di lengan kanan
  - 2) Perempuan non-hijab rambut dikuncir 2 dengan pita
3. Membuat Buku Notes Pribadi
- Setiap Mahasiswa Baru wajib membawa Buku Notes Pribadi dengan ketentuan
- A. Buku notes dibentuk seperti logo Unika Soegijapranata.
  - B. Sampul Buku Notes terbuat dari kertas Buffalo berwarna hijau terang, ditempel pas foto berwarna ukuran 4x6 cm (background pas foto berwarna merah), ditulis nama lengkap dan asal sekolah (SMA) dengan menggunakan spidol hitam dan huruf kapital.
  - C. Ukuran buku notes adalah 16 cm x 16 cm.
  - D. Buku notes berisi 30 lembar polos kertas hvs, di staples di bagian kiri seperti pada contoh.
  - E. Buku wajib dibawa pada saat PTMB Fakultas.

**Contoh Buku Notes Pribadi:**



4. Memposting Twibbon

Setiap Mahasiswa Baru wajib memposting twibbon yang menyatakan bahwa para Mahasiswa Baru siap mengikuti rangkaian kegiatan PTMB 2023. Posting twibbon dilakukan pada tanggal **22 Agustus 2023** di feed akun Instagram masing-masing maba.

Dengan ketentuan:

- A. Mahasiswa Baru akan diberikan informasi terkait twibbon yang akan digunakan melalui grup besar PTMB FK Unika 2023.
- B. Foto yang akan digunakan oleh Mahasiswa Baru yaitu foto dengan *dresscode* :

- 1) Laki – laki: menggunakan baju kemeja putih dengan celana kain hitam (tidak jeans)
- 2) Perempuan: menggunakan baju kemeja putih dengan bawahan rok hitam minimal dibawah lutut.

C. Mahasiswa Baru menyertakan juga caption

***“Medicine is not only a science; it is also an art. It does not consist of compounding pills and plasters; it deals with the very processes of life, which must be understood before they may be guided.”***

***- Paracelsus***

***Hello everyone! I'm (Nama Lengkap) proud to be part of the faculty of medicine of Soegijapranata Catholic University Semarang and ready for PTMB FK ARTERIA 2023***

D. Tag akun Instagram @bemfkscu, @smfkscu, dan @medical.scu, @ptmbfkscu, @kakak pembimbing masing-masing.

E. Menggunakan hashtag #UnikaSoegijapranata, #PTMBFKSCU2023, dan #ARTERIA2023

**Catatan: wajib menggunakan akun pertama dan tidak diprivate**

#### 5. Memposting Filter IG

Setiap Mahasiswa Baru wajib memposting filter Instagram PTMB FK 2023 yang tersedia di akun instagram @ptmbfkscu. Posting filter dilakukan pada tanggal **22 Agustus 2023** di *Instastory* akun instagram masing-masing Mahasiswa Baru. Tag akun Instagram @bemfkscu, @smfkscu, dan @medical.scu, dan @ptmbfkscu

**Catatan: IG story tidak boleh dihapus sebelum 24 jam.**

#### 6. Membuat Essay

Setiap Mahasiswa Baru wajib membuat essay dengan tema “Mengapa Masuk Fakultas Kedokteran?” yang isinya meliputi:

- A. Alasan ingin menjadi dokter
- B. Orang yang memotivasi atau role model untuk menjadi dokter
- C. Gambaran ingin menjadi dokter seperti apa di masa depan
- D. Apa yang ingin anda ubah atau lakukan sebagai seorang dokter
- E. Transformasi cara belajar dari SMA ke Kuliah Fakultas Kedokteran,
- F. Essay dibuat dengan ketentuan minimal 300 Kata. Format penulisan esai:

- G. Menggunakan font Times New Roman; ukuran font 12; spasi 1,5 dan paragraf justify.
- H. Essay dikumpulkan dalam bentuk word kepada kakak pembimbing melalui email, maksimal pengumpulan tanggal 28 Agustus 2023.

## 7. Membuat Video Pendek

Setiap Mahasiswa Baru wajib membuat Video Pendek dengan tema “Perkenalan diri dan *A Day in My Life*: persiapan menjadi calon mahasiswa baru FK SCU”.

Dengan ketentuan:

- A. Durasi video minimal 1,5 menit
- B. Upload video yang telah dibuat oleh masing-masing Mahasiswa Baru di akun tiktok pribadi masing-masing dengan ketentuan berikut:
  - 1) Video Pendek di upload pada tanggal **23 Agustus 2023**.
  - 2) Masing-masing Mahasiswa Baru dapat membuat video se-kreatif dan semenarik mungkin.
  - 3) Masing-masing Mahasiswa Baru membuat caption kreatif yang menggambarkan maksud dan isi dari video yang sudah dibuat serta mencantumkan **Nama\_Nim\_TugasPTMB2023**.
  - 4) Tag akun tiktok @bemfkscu, @smfkscu, @medical.scu, dan Kakak Pembimbing masing-masing Mahasiswa Baru.
  - 5) Menggunakan hashtag #UnikaSoegijapranata, #PTMBFKSCU2023, dan #ARTERIA2023

**Catatan: Mahasiswa Baru dilarang membuat video yang mengandung SARA, politik, dan menyinggung pihak manapun.**

## 8. Membawa Alat Tulis

Masing-masing Mahasiswa Baru diwajibkan membawa alat tulis, buku batik ukuran kecil (16 cm x 20 cm) isi 50 dan pensil warna yang telah diberi identitas kepemilikan.

## 9. Culture Time

Pada *culture time* di hari kedua PTMB Fakultas, setiap kelompok Peserta PTMB 2023 wajib menampilkan penampilan berupa tari, nyanyi, dll khas daerah Indonesia dengan durasi maksimal 5 menit. Peserta diharapkan menampilkan penampilan terbaik.

**Catatan: Penampilan dikonsultasikan dengan Kakak Pembimbing**